

# ANLAGE ZUM HYGIENEKONZEPT DER VEREINE



## ANLAGE ZUM HYGIENEKONZEPT „AUF EINEN BLICK“

Gültigkeitsdatum 14.09.2020

- Der Heimverein wünscht keinen Seitenwechsel (außer in Spielklassen, in denen dieser zwingend vorgeschrieben ist)

### DATEN ZUR HALLE

Hallenname Hardt- Halle

Hallennummer 24033

### DATEN ZUM VEREIN

Vereinsname HSG Lussheim

Vereinsnummer 24084

### HYGIENEBEAUFTRAGTE/R

Vollständiger Name Gaedtke Peter

Email-Adresse pgaedtke@gmx.de

Und/oder Telefonnummer 01734468953

### NUTZUNGSMÖGLICHKEIT DER DUSCHEN

- Ja, für alle Mannschaften Schiedsrichter
- Nein
- Nur für Heimmannschaft
- Nur für Gastmannschaft
- Für Schiedsrichter stehen leider keine Duschen zur Verfügung

### SIND ZUSCHAUER ZUGELASSEN?

- Ja, es sind Zuschauer zugelassen  
Maximale Sitzplatzanzahl: [Klicken Sie hier](#), um Text einzugeben.
- Vorerst keine Gästefans
- Nein, es sind keine Zuschauer zugelassen

### REGISTRIERUNG DER BETEILIGTEN UND ZUSCHAUER ÜBER DEN QR CODE DER HANDBALL4ALL-APP MÖGLICH

- Ja
- Nein



HSG Lussheim  
Peter Gaedtke  
Ziegelstraße 1  
68809 Neulußheim

St. Leoner Straße 5  
68809 Neulußheim

T 0 62 05/39 41-0  
F 0 62 05/39 41-35  
E [gemeinde@nneulussheim.de](mailto:gemeinde@nneulussheim.de)

[www.neulussheim.de](http://www.neulussheim.de)

zuständige Stelle Fachbereich Ordnungswesen und Organisation  
Ansprechpartner Harald Wolf  
Telefon 0 62 05/39 41-22  
E-Mail [harald.wolf@neulussheim.de](mailto:harald.wolf@neulussheim.de)

Neulußheim 15.09.2020

### **Nutzungserlaubnis zur Durchführung von Sportwettkämpfen Saison 2020/2021 HSG Lussheim (24084) und SG Horan (24090)**

Sehr geehrter Herr Gaedtke,

gerne bestätigen wir Ihnen, dass die Handballabteilung des HSG Lussheim (24084) und die Jugendspielgemeinschaft der SG HORAN (24090) in der Hardt-Halle (24033) in der Kornstraße die Sportwettkämpfe der Saison 2020/2021 durchführen dürfen.

Der Verein dafür selbst das erforderliche Hygienekonzept auf der Grundlage der Corona VO und der CoronaVO Sport in Verbindung mit den Vorgaben des BHV/HBW in den jeweils gültigen Fassungen entwickelt und ist vom Vorstand genehmigt.

Mit freundlichen Grüßen

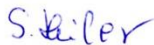
i.A. 

Harald Wolf  
Fachbereichsleiter  
Ordnungswesen und Organisation

#### **Bankverbindungen:**

Sparkasse Heidelberg  
6 400 027 672 500 20  
IBAN: DE67 6725 0020 0006 4000 27  
BIC: SOLADES1HDB

Volksbank Kur- und Rheinpfalz  
3 650 006 547 900 00  
IBAN: DE92 5479 0000 0003 6500 00  
BIC: GENODE61SPE

# Hygienekonzept zur Wiederaufnahme des Spielbetriebs – Handballabteilung HSG Lussheim

Derzeit sind in der Rheinfranken-Halle in Altlußheim und in der Hardthalle in Neulußheim **keine Zuschauer erlaubt**.

Neben den [bekannten Verordnungen](#) gelten folgende zusätzliche Bedingungen und Anforderungen:

## Auf einen Blick

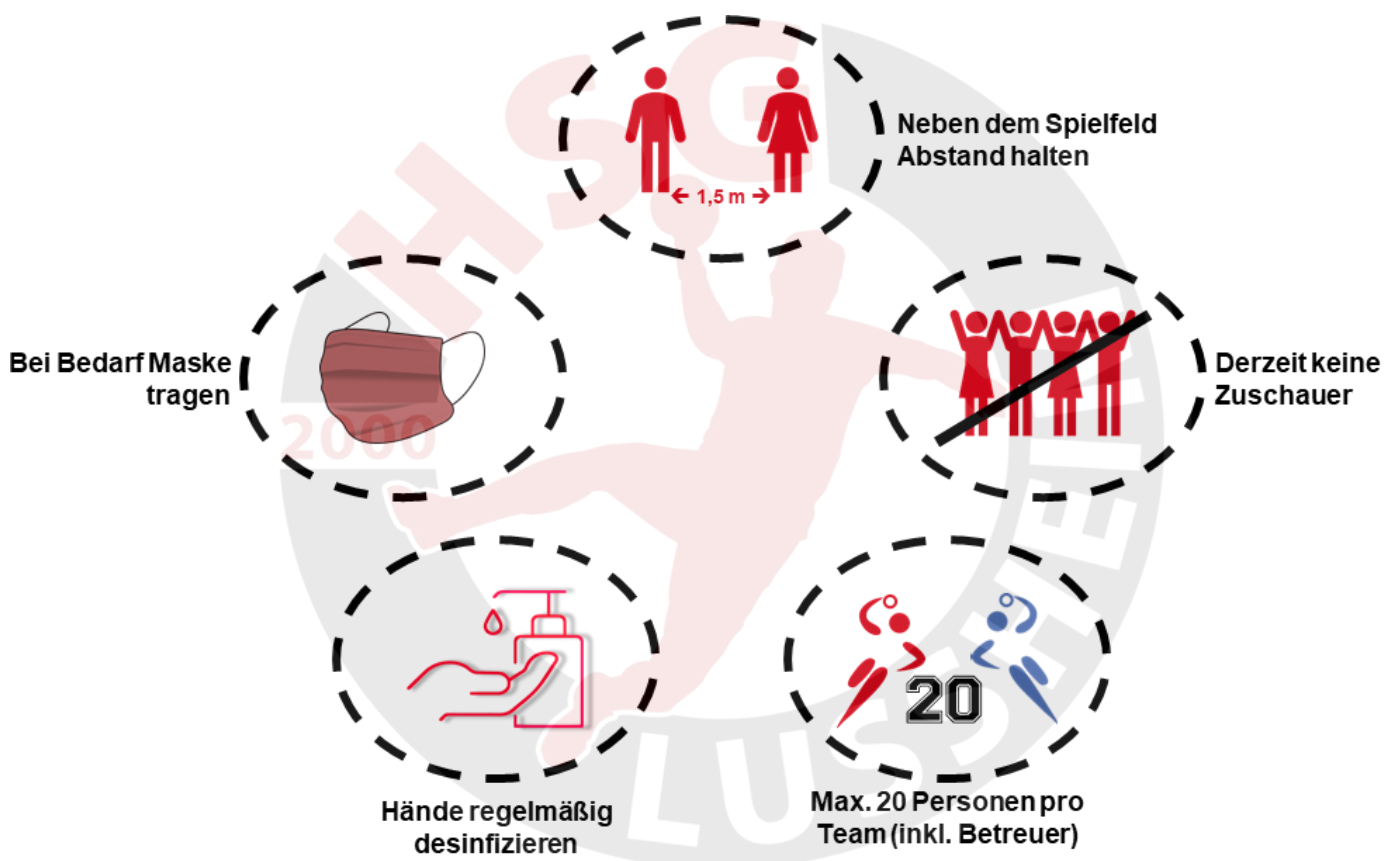



### **Zutritt- und Teilnahmeverbot**

Es besteht ein Zutritt- und Teilnahmeverbot, für diejenigen, die in Kontakt zu einer mit dem Coronavirus infizierten Person stehen oder standen, wenn seit dem letzten Kontakt weniger als 14 Tage vergangen sind.

Ebenso gilt dieses Verbot, wenn typische Symptome einer Infektion mit dem Coronavirus, namentlich Geruchs- und Geschmacksstörungen, Fieber, Husten sowie Halsschmerzen vorhanden sind.

Rückkehrer aus Risikogebieten sind 14 Tage ausgeschlossen.

### **Risikopatienten**

Sofern der Ausschluss von Risikopatienten (präferierte Lösung) nicht möglich ist, ist eine besondere Aufmerksamkeit durch den Hygiene-Beauftragten samt umfassender Aufklärung oder Einleitung von Schutzmaßnahmen (z.B. dauerhaftes Maskentragen) nötig.

### **Mund-Nase-Schutz**

Sollte der geforderte Mindestabstand nicht zweifelsfrei eingehalten werden können, wird zusätzlich ein Mund-Nase-Schutz getragen. Daher sollte jeder Spielbeteiligte und Sportler einen Mund-Nase-Schutz mit sich führen und bei Bedarf tragen (außer auf dem Spielfeld). Sonst ist die Teilnahme nicht gestattet.

### **Unmittelbar Spielbeteiligte**

Unmittelbar Spielbeteiligte sind die Spieler, Trainer- und Betreuer aller Mannschaften, die Schiedsrichter sowie ggf. weitere Offizielle der Vereine, sofern sie am Trainings- und Spielbetrieb der Mannschaften direkt beteiligt sind.

### **Weitere Spielbeteiligte**

Die weiteren Spielbeteiligten sind aktiv Spielbeteiligte, die während des Spiels auf bzw. direkt am Spielfeldrand zum Einsatz kommen und bei denen die Abstandswahrung zu unmittelbar Spielbeteiligten nicht vollständig gewährleistet werden kann. Dabei handelt es sich um das Kampfgericht und wenn vorhanden Wischer. Für diesen Personenkreis wird ein Mund-Nase-Schutz empfohlen. Es gilt die

Abstandsregel von 1,5 Metern. D.h. der Zeitnehmertisch muss 1,5 Meter Abstand von den Auswechselbänken haben. Zeitnehmer und Sekretär sollten 1,5 Meter auseinandersetzen. Sollte dies nicht möglich sein, muss ein Mund-Nase-Schutz getragen werden.

### **Nachverfolgung möglicher Infektionsketten**

Sämtliche Spielbeteiligte müssen im Vorfeld eines Spiels zur Nachvollziehbarkeit von Kontakten im Falle einer Infektion mit SARS-CoV-2 erfasst werden. Sollte eine elektronische Erfassung nicht möglich sein, müssen für die beteiligten Mannschaften Listen abgegeben werden. Bei den Zuschauern kann die Erfassung über einzelne Zettel (Zettelbox) erfolgen (Listen am Eingang sind aus datenschutzrechtlichen Gründen nicht erlaubt.). Folgende Daten müssen dokumentiert werden:

- Vor- und Nachname
- Anschrift
- Datum
- Zeitraum der Anwesenheit
- Soweit vorhanden Telefonnummer und/oder E-Mail-Adresse

Der Eintritt in die Halle erfolgt, wenn möglich, über separate Eingänge für Mannschaften und weitere Spielbeteiligte; andernfalls sollten Zeitfenster für alle Spielbeteiligten festgelegt werden, in denen sie die Halle betreten und verlassen. Der Eingangsbereich ist



entsprechend durch Verantwortliche des Heimvereins zu besetzen. Je nach allgemeiner Infektionslage und gegebenenfalls in Absprache mit den lokalen Behörden muss auf folgende verpflichtende Maßnahmen bei Ankunft aller Spielbeteiligten zurückgegriffen werden:

- Desinfektion bzw. Reinigen der Hände bei Betreten der Halle
- Erfassung aller beteiligten Personen
- Abstandsregel: 1,5 Meter Abstand
- Symptomfragebogen: bei Ja kein Zutritt

## **Anreise und Halle**

### **1. Anreise der Mannschaften und Schiedsrichter zur Halle**

- Anreise Auswärts-Mannschaft: Die Anreise der Mannschaften erfolgt möglichst individuell mit dem PKW oder mit öffentlichen Verkehrsmitteln wie der Bahn. Auf Fahrgemeinschaften sollte zunächst verzichtet werden. Bei Anreise im Mannschaftsbus ist dieser vor Zutritt der Teams ausreichend zu desinfizieren. Spieler, Trainer & Betreuer tragen während der gesamten Anreise im Bus einen Mund-Nase- Schutz. Die Mitfahrt ist auf die unmittelbar Spielbeteiligten zu begrenzen (keine Fans), sodass Abstände zwischen den Mitfahrern bestmöglich eingehalten werden können.
- Spieler, Trainer und Betreuer des Heimteams sowie auch die Schiedsrichter reisen möglichst individuell und nach Möglichkeit im PKW an. Auf Fahrgemeinschaften sollte verzichtet werden.
- Der Zugang von Mannschaften und Schiedsrichtern erfolgt, sofern es die baulichen Gegebenheiten zu- lassen, über einen separaten Eingang. Auch soll eine zeitliche Entkopplung der Ankunft von Heim- und Gastmannschaft sowie Schiedsrichtern vorgenommen werden (Pflicht zur vorherigen Absprache zwischen den Beteiligten, ggf. unter Angabe von Ankunfts-korridoren und -zeiten).
- Die Registrierung aller Spielbeteiligten ist am Eingang (z.B. Abgabe Liste Auswärtsmannschaft) zu gewährleisten und auf Verlangen nachzuweisen. Dies dient der Nachverfolgung möglicher Infektionsketten.
- In Abhängigkeit von der Halleninfrastruktur wird eine separate Zuwegung zu den Kabinen unter entsprechender Kennzeichnung ermöglicht.



## 2. Anreise der weiteren Spielbeteiligten

- Die Anreise der weiteren Spielbeteiligten erfolgt individuell und nach Möglichkeit im PKW. Auf Fahrgemeinschaften sollte verzichtet werden.
- Sämtliche weitere Spielbeteiligte haben sich im Vorfeld eines Spiels beim Heimverein/ Veranstalter anzumelden. Dieser führt einen Nachweis aller anwesenden Spielbeteiligten (s. Vorlage).
- Der Zugang erfolgt, wenn möglich, über einen separaten Eingang, alternativ zeitlich entkoppelt von anderen Spielbeteiligten. Bei Ankunft werden gegebenenfalls in Absprache mit den lokalen Behörden Schutzmaßnahmen in Betracht gezogen bzw. umgesetzt.

## 3. Kabinen/ Räume

- Angrenzende freie Räumlichkeiten oder weitere Kabinen sind als zusätzliche Umkleidemöglichkeit zu nutzen. In den Kabinen ist auf die Abstandseinhaltung zu achten. Ggfs. können einer Mannschaft auch zwei Kabinen zur Verfügung gestellt werden. Der Aufenthalt in den Kabinen ist auf ein notwendiges Minimum zu beschränken. Auch bei Besprechungen ist auf die Abstandsregel zu achten. Sie müssen ggfs. außerhalb der Kabine durchgeführt werden.
- In der Schiedsrichterkabine gelten die Abstandsregelung (1,5 Meter).
- Ebenso gelten bei der technischen Besprechung die Abstandsregeln. Ggfs. muss diese auf dem Spielfeld durchgeführt werden.
- Die PIN-Eingaben vor und nach dem Spiel müssen durch die zuständigen Mannschaftsvertreter und Schiedsrichter einzeln erfolgen. Im Fall eines angekündigten Einspruchs müssen entsprechende Vorkehrungen getroffen werden, um die Abstände einzuhalten. Vor und nach der Eingabe müssen die Hände gereinigt werden.
- Sollte eine Betreuung durch einen Physiotherapeuten stattfinden, darf der Raum nur von einem Physiotherapeuten und einem Spieler betreten werden. Vor Betreten und nach Verlassen sind die Hände zu desinfizieren, alle Personen tragen einen Mund-Nasen-Schutz, der Physiotherapeut zusätzlich Einmal-Handschuhe.
- Zeitnahes Duschen nach dem Sport wird empfohlen. Die Anzahl der Personen in den Duschräumen ist zu minimieren und ein entsprechendes Prozedere (zeitlicher Ablauf zur Nutzung der Duschen; ggf. sollte auch mehr Zeit eingeplant werden) hierfür festzulegen. Ggf. sollten von den Teams je nach Kabinengröße kleinere Gruppen gebildet werden, die die Dusche/ Kabine gleichzeitig nutzen. Auch hier gelten die Abstandsregeln von 1,5 Metern. Die Verweildauer in den Umkleidekabinen und Duschen sollte auf ein Minimum reduziert werden. Wenn es die räumlichen Gegebenheiten zulassen, können mehrere Kabinen und Duschen für die Teams genutzt werden. Sollte es zu Kapazitätsengpässen kommen wird empfohlen, dass die Gastmannschaften den Vortritt bekommen.
- Regelmäßige Durchlüftung sowie Reinigung der Räumlichkeiten muss gewährleistet werden. Dies muss vor allem bei mehreren Spielen am selben Tag und damit verbundener Mehrfachnutzung der Kabinen gewährleistet werden. Bei mehreren Spielen am Tag müssen zwischen der Kabinennutzung Pausen eingehalten werden, die u.a. zur Reinigung und Durchlüftung genutzt werden. **Es kann helfen, dass sich zumindest die Spieler der Heimmannschaft bereits zu Hause umziehen, so dass eine Nutzung der Umkleideräume in der Halle nicht zwangsläufig nötig ist.**



#### 4. Zugangsbereich zum Spielfeld (Spielfeldzugang)

- Die Mindestabstandsregelung im Spielfeldzugang muss zu allen Zeitpunkten (Aufwärmen, Betreten des Spielfeldes, in der Halbzeit, nach dem Spiel) eingehalten werden. Eine Entzerrung des Spielfeldzugangs erfolgt beispielsweise über rechts/links-Verkehr, Markierung der Laufwege (Bänke etc.) usw. (Materialien zur Markierung sind im Konzept Return to play zu finden: [www.dhb.de/returntoplay](http://www.dhb.de/returntoplay)).
- Wenn durch bauliche Vorgaben der Mindestabstand nicht eingehalten werden kann, ist durch geeignete Maßnahmen (z.B. Hygienebeauftragte, Ordner) ein geordneter und abstandswahrender Zu- und Abgang zu gewährleisten (Vorfahrtsregelung/ „first come, first served“).

#### 5. Auswechselbereich/ Mannschaftsbänke

- Der Platz für die Mannschaftsbänke wird größtmöglich gewählt, um eine entsprechende Entzerrung zu schaffen. Dort wo möglich, behalten Spieler sowie Betreuer ihren angestammten Platz auf der Mannschaftsbank (Markierung). **Auf der Bank gilt die Abstandsregelung nicht!**
- Medizinisches Personal (wenn vorhanden) darf im Bedarfsfall von außerhalb der Coachingzone auf das Spielfeld kommen (auf der zugewiesenen Hallenhälfte zwischen Mittel- und Torauslinie). Zu behandelnde bzw. medizinisch zu betreuende Spieler müssen zu diesen Zwecken nach Information des Kampf- und Schiedsgerichts das Spielfeld verlassen. Das medizinische Personal muss entsprechend erkenntlich und bekannt sein.
- Die Mannschaftsbänke sind vor dem Eintreffen der Mannschaften und nach dem Spiel durch den Heimverein zu desinfizieren. In der Halbzeit können die Bänke auch getauscht werden bzw. es wird kein Seitenwechsel durchgeführt (wird derzeit noch geprüft). Alternativ ist in der Halbzeit eine Reinigung der Bänke notwendig (Desinfektionsmittel ist nicht zwingend notwendig).

#### 6. Zeitnehmertisch

- Der Laptop zur Eingabe des elektronischen Spielberichts, das Bedienpult zur Steuerung des Anzeigensystems sowie weitere technische Gerätschaften inkl. der gesamten Ausstattung des Zeitnehmertischs (z.B. grüne Karte) sind vor und nach dem Spiel zu reinigen. Alternativ kann mit einer Folie gearbeitet werden, die nach dem Spiel abgezogen und durch eine neue ersetzt wird. Die Zeitnehmer sollen vor und nach dem Spiel, sowie in der Halbzeit die Hände reinigen und sind angehalten sich nicht ins Gesicht fassen.
- Für die Kommunikation des Kampfgerichts mit den Mannschaften, z.B. bei Unstimmigkeiten im Spielgeschehen, muss weiterhin der Mindestabstand von 1,5 Metern eingehalten werden.
- Am Tisch sollte eine Flasche Desinfektionsmittel stehen.

#### 7. Wischer:

- Auch für Wischer gilt der Mindestabstand von 1,5 Metern. Der Wischmopp ist vor jedem Spiel zu desinfizieren.



## Zeitlicher Spielablauf

### 1. Aufwärmphase

- Die Reinigung bzw. Desinfektion von Toren, Bällen u.ä. erfolgt vorab so wie bei Bedarf in der Halbzeit.
- Heim- und Gastmannschaft betreten und verlassen das Spielfeld mit Verzögerung (mind. 1 Minute); wenn möglich auch über verschiedene Auf- bzw. Eingänge.
- Jeder Spieler verfügt über sein eigenes Handtuch, seine eigene Trinkflasche usw. (individuelle Kennzeichnung). Eine eigene Harz-Dose für jeden bzw. zumindest mehrere gleichbleibende Spieler wird empfohlen. Hier gilt keine Abstandsregel.

### 2. Technische Besprechung

- Falls die Kabinengröße der Schiedsrichter im Hinblick auf ausreichende Durchlüftung, die Einhaltung der Abstandsregeln und der für die Durchführung der Technischen Besprechung erforderlichen Personenzahl nicht ausreicht, müssen angrenzende freie Räumlichkeiten (alternativ im Außenbereich bzw. auf dem Spielfeld) genutzt werden.
- An der technischen Besprechung nehmen teil: Schiedsrichter; Zeitnehmer, Sekretär sowie max. ein Vertreter Heim- und Gastverein.

### 3. Einlaufprozedere

- Folgende Reihenfolge ist beim Betreten der Spielfläche (Einlauf) zu beachten: Schiedsrichter, Heim, Gast. Die Heimmannschaft geht nach dem Einlaufen zum Bankbereich, **d.h. es erfolgt kein gemeinsames Aufstellen und kein gemeinsames Abklatschen der Mannschaften. Auf den Sportlergruß sowie Handshake direkt vor dem Anpfiff wird ebenfalls verzichtet.**
- Zusätzliche Personen bei einer möglichen Einlaufzeremonie, wie z.B. Einlauf- oder Ballkinder sind vorerst nicht gestattet.

### 4. Während des Spiels

- Die Wischer betreten nur auf Anweisung der Schiedsrichter das Spielfeld. Die Spieler halten einen Sicherheitsabstand zu den Wischern ein. Das Wischerpersonal wird vom Hygienebeauftragten des Vereins instruiert.
- Das Time-Out wird unter Einhaltung des Mindestabstands zum Zeitnehmertisch/ Kampfgericht vorgenommen.
- Es wird empfohlen, dass Spieler auf das Abklatschen untereinander/ gemeinsames Jubeln bei Torerfolg o.ä. verzichten.
- Die individuellen Getränkeflaschen und Handtücher werden eigenständig von der Mannschaftsbank auf- genommen und nicht durch Mitspieler angereicht.

### 5. Halbzeit

- Das Spielfeld wird in folgender Reihenfolge verlassen: Heim, Gast, Schiedsrichter.
- Auf eine Entzerrung der Zugangswege zu den Kabinen und beim Rückweg auf das Spielfeld zur Wiederaufnahme der 2. Halbzeit ist zu achten und ggf. mit geeigneten Maßnahmen (z.B. Hygienebeauftragte/ Spielbeteiligte) sicherzustellen.
- Eine Desinfektion der Mannschaftsbänke (sofern ein Seitenwechsel stattfindet und nicht die Bänke getauscht werden) ist nach Verlassen der Spielfläche **von den unmittelbar Spielbeteiligten** sicherzustellen. Eine Reinigung ist vorzunehmen.





## 6. Nach dem Spiel

- Das Spielfeld wird in folgender Reihenfolge verlassen: Heim, Gast, Schiedsrichter.
- Die Abreise hat nach räumlicher und zeitlicher Trennung analog zur Anreise zu erfolgen.
- Die Kabinen sind zu reinigen und zu lüften. Ebenso sollte die komplette Halle gelüftet werden.

## 7. Lokales Hygienekonzept

- Anzahl und Platzierung von Spendern mit Desinfektionsmitteln, Seife etc. sollte mit den lokalen Gesundheitsämtern bestimmt bzw. an die jeweiligen Corona-Schutzverordnungen angeglichen werden.
- „Open Door“ zur Vermeidung von Kontakt mit Türklinken.
- Zonen-Einteilung für Anmeldung und detaillierte Personenangaben.
- Die Nutzung der Corona-Warn-App des Robert- Koch-Instituts wird empfohlen.

### Aufteilung der unmittelbar und weiteren Spielbeteiligten während der Spiele

Die nachstehende Aufteilung aller Spielbeteiligten spiegelt den Zwischenstand der bisherigen Überlegungen wider und orientiert sich zunächst an Richtwerten, die mindestens zur Abwicklung eines Handballspiels erforderlich sind. Bedarfsorientierte Erweiterungen sind jederzeit möglich, müssen aber aufgrund ihrer Sinnhaftigkeit hinterfragt und im Hygienekonzept berücksichtigt werden. In Abhängigkeit von der Hallengröße und der zugelassenen Zuschauerzahl wird sich der Bedarf an Personen noch erhöhen und kann aktuell noch nicht genauer bestimmt werden.

#### Zone 1: Spielfeld, Halleninnenraum (ohne Tribüne)

Personenkreis	Anzahl	Bemerkungen/Aufgaben
Spieler	28-32	14-16 Spieler pro Mannschaft
Offizielle	8	Jeweils Trainer, Co-Trainer, Staff 1, Staff 2
Schiedsrichter	2	
Zeitnehmer/Sekretär	2	Abstandsregel gilt
Wischer	(2)	Abstandsregel gilt
Hallensprecher	(1)	Abstandsregel gilt
<b>Gesamt</b>	<b>40-47</b>	

#### Zone 2: Tribünenbereich / Außenbereich

Personenkreis	Anzahl	Bemerkungen/Aufgaben
Hygienebeauftragter	1	Abstandsregel gilt, Mund-Nase-Schutz wird empfohlen
Vereinshelfer	4-6	Abstandsregel gilt, Mund-Nase-Schutz wird empfohlen
Presse / Fotograf	1-2	Abstandsregel gilt, Mund-Nase-Schutz wird empfohlen
<b>Gesamt</b>	<b>6-9</b>	